

**ΛΟΝΔΙΝΟ & ΓΟΥΙΝΖΟΡ**  
**4 & 5 μέρες**  
**Ιανουάριος - Φεβρουάριος - Μάρτιος 2013**



Στις τιμές περιλαμβάνονται :  
 Αεροπορικά εισιτήρια Αθήνα – Λονδίνο – Αθήνα  
 Μεταφορές από & προς αεροδρόμιο Λονδίνου  
 Διαμονή σε ξενοδοχείο 4\*\*\*\* & αγγλικό πρόγευμα καθημερινά  
 Πανοραμική Ξενάγηση πόλης & Επίσκεψη στο Βρετανικό Μουσείο  
 Μισής ημέρας εκδρομή στο γραφικό χωριό του Γουίνζορ (προαιρετική επίσκεψη στο Κάστρο)

ΜΕΡΕΣ	Αναχωρήσεις Τιμές κατ άτομο	Ξενοδοχεία	Δίκλινο	Μονό κλινο	Παιδί (2-12 ετών)
4	Κάθε Πέμπτη & Παρασκευή 10/01-29/03/2013	Kensington Close 4* Ιαν – Φεβ Μάρτιος	€ 468 € 498	€ 650 € 728	€ 348 € 368
		Thistle Euston 4* έως 28/03	€ 598	€ 880	€ 398
		Thistle Marble Arch 4* 10/1-28/02 01/03-28/03	€ 598 € 658	€ 920 € 1035	€ 398
5		Kensington Close 4* Ιαν - Φεβ Μάρτιος	€ 548 € 598	€ 750 € 800	€ 368 € 398
		Thistle Euston 4* έως 28/03	€ 678	€ 1050	€ 428
		Thistle Marble Arch 4* 10/01-28/02 01/03-28/03	€ 678 € 760	€ 1090 € 1240	€ 468
4	Καθαρά Δευτέρα 15-18 Μαρτίου	Holiday Inn Bloomsbury 4* ή παρόμοιο	(BA 633/BA634) € 548	€ 795	€ 438
			(BA 631/BA634) € 615	€ 875	€ 498
	25η Μαρτίου 22-25/03 23-26/03	Holiday Inn Bloomsbury 4* ή παρόμοιο	(22/03 BA 633) € 548 € 578	€ 798 € 855	€ 438 € 498

Δεν περιλαμβάνονται: Φόροι αεροδρομίων Ελλάδας και Αγγλίας : €140 British Airways, € 155 Aegean Air, εισοδοί σε μουσεία, κάστρα και συναφείς χώρους, αχθοφορικά, φιλοδωρήματα, προσωπικά έξοδα, προαιρετικές εκδηλώσεις και ότι άλλο δεν αναφέρεται στα περιλαμβανόμενα.

Σημείωση : Οι παιδικές τιμές αναφέρονται σε παιδιά κάτω των 12 ετών, που μοιράζονται το δωμάτιο μαζί με 2 ενήλικες, σε έξτρα κρεβάτι.

## ΠΡΟΤΕΙΝΟΜΕΝΕΣ ΠΤΗΣΕΙΣ ΓΙΑ ΤΙΣ ΕΒΔΟΜΑΔΙΑΙΕΣ ΑΝΑΧΩΡΗΣΕΙΣ

<b>ΜΕ ΤΗ BRITISH AIRWAYS</b>		
ΑΘΗΝΑ – ΛΟΝΔΙΝΟ	BA 631	09.00 - 11.00 <b>Heathrow</b>
ΛΟΝΔΙΝΟ – ΑΘΗΝΑ	BA 634	19.00 - 00.35
<b>ΜΕ ΤΗ AEGEAN AIRLINES</b>		
ΑΘΗΝΑ – ΛΟΝΔΙΝΟ	A3 606	08.25 - 10.15 <b>Gatwick</b>
	A3 602	13.25 - 15.30 <b>Heathrow</b>
ΛΟΝΔΙΝΟ – ΑΘΗΝΑ	A3 609	22.15 - 03.50
	A3 603	16.35 - 22.20 <b>Heathrow</b>

✚ Το εβδομαδιαίο πρόγραμμα πραγματοποιείται με τη φροντίδα του τοπικού αντιπροσώπου μας στο Λονδίνο με Ελληνόφωνους συνεργάτες και με ελάχιστη **συμμετοχή 2 ατόμων**. Οι παραπάνω τιμές του Εβδομαδιαίου προγράμματός μας είναι υπολογισμένες με τις τιμές των αεροπορικών εταιρειών British Air και Aegean Airlines σε οικονομικό ναύλο και με περιορισμένο αριθμό θέσεων. Οι κρατήσεις βασίζονται στην διαθεσιμότητα του οικονομικού αυτού ναύλου για την ημερομηνία αναχώρησής σας. Διαφορετικά θα δίδεται η δυνατότητα κλεισίματος των θέσεων, με επιβάρυνση στον αμέσως επόμενο διαθέσιμο ναύλου.

✚ Μετά την επιβεβαίωση του πακέτου, απαιτείται άμεση έκδοση και πληρωμή τους. Ακύρωση, αλλαγή ή μεταφορά του πακέτου, δεν γίνεται λόγω των ειδικών τιμών.

## **ΠΤΗΣΕΙΣ ΓΙΑ ΤΗΝ ΚΑΘΑΡΑ ΔΕΥΤΕΡΑ ΚΑΙ 25<sup>Η</sup> ΜΑΡΤΙΟΥ 2013**

<b>ΚΑΘΑΡΑ ΔΕΥΤΕΡΑ 4 ΜΕΡΕΣ</b>			
ΠΑΡΑΣΚ.	15/03	ΑΘΗΝΑ - ΛΟΝΔΙΝΟ	BA 631 09.00 – 11.05 & BA 633 : 19.00
ΔΕΥΤΕΡΑ	18/03	ΛΟΝΔΙΝΟ – ΑΘΗΝΑ	BA 634 19.00- 00.30
<b>25<sup>Η</sup> ΜΑΡΤΙΟΥ 4 ΜΕΡΕΣ</b>			
ΠΑΡΑΣΚΕΥΗ / ΔΕΥΤΕΡΑ	22/03	ΑΘΗΝΑ - ΛΟΝΔΙΝΟ	BA 631 09.00 – 11.05
	25/03	ΛΟΝΔΙΝΟ-ΑΘΗΝΑ	BA 632 12.20 - 18.00
	22/03	ΑΘΗΝΑ - ΛΟΝΔΙΝΟ	BA 633 19.15 - 21.05
	25/03	ΛΟΝΔΙΝΟ - ΑΘΗΝΑ	BA 634 19.00 - 00.30
ΣΑΒΒΑΤΟ/ ΤΡΙΤΗ	23/03	ΑΘΗΝΑ - ΛΟΝΔΙΝΟ	BA 631 09.00 – 11.05
	26/03	ΛΟΝΔΙΝΟ - ΑΘΗΝΑ	BA 634 19.00 - 00.30

### **ΣΗΜΑΝΤΙΚΕΣ ΣΗΜΕΙΩΣΕΙΣ :**

- 1) Το παραπάνω πρόγραμμα είναι ενδεικτικό. Η σειρά των εκδρομών και των ξεναγήσεων αλλάζει, ανάλογα με την ημερομηνία άφιξης, αλλά και λόγω των εορταστικών αργιών.
- 2) Η παιδική τιμή αναφέρεται σε παιδιά κάτω των 12 ετών, που μοιράζονται το δωμάτιο μαζί με 2 ενήλικες.
- 3) Το τρίτο κρεβάτι στα τρίκλινα δωμάτια είναι πρόσθετο στον χώρο του δίκλινου δωματίου συνήθως και δίδεται για να τακτοποιούνται τα παιδιά, οπότε η άνεση του δωματίου δεν είναι ανάλογη του δίκλινου.
- 4) Για το ταξίδι σας απαιτείται διαβατήριο εν ισχύ ή ταυτότητα νέου τύπου με λατινικά στοιχεία (έκδοσης 2007 και μετά) σε ισχύ.
- 5) Οι κοστολογήσεις έγιναν την 08/01/13 με βάση τους ισχύοντες αεροπορικούς ναύλους οικονομικής θέσης, τους φόρους αεροδρομίων και τη συναλλαγματική ισοτιμία Ευρώ και Αγγλικής Λίρας. Συνεπώς κάθε αλλαγή στους πιο πάνω παράγοντες κόστους μέχρι την πραγματοποίησή του ταξιδιού θα επιφέρει ανάλογη διαφοροποίηση στα έξοδα συμμετοχής.
- 6) Στις πιο πάνω τιμές έχουν υπολογιστεί αεροπορικά εισιτήρια ειδικών οικονομικών ναύλων που δεν δίνουν τη δυνατότητα αλλαγής ημερομηνίας επιστροφής και ενδιάμεσων σταθμών.
- 7) Τα δωμάτια στα ξενοδοχεία παραλαμβάνονται γενικά μετά τις 15.30 (σε περιόδους αιχμής και αργότερα) και παραδίδονται πριν τις 11.00 – 12.00, την ημέρα της αναχώρησης.
- 8) Όλα τα ξενοδοχεία ζητούν με την άφιξή σας, κάποιο ποσό εγγύηση για την χρήση του τηλεφώνου, βίντεο κλπ. από το δωμάτιο σας (περίπου 40-50 αγγλικές λίρες). Μπορείτε να χρησιμοποιήσετε την πιστωτική σας κάρτα.
- 9) Για την πραγματοποίηση των εκδρομών απαιτείται η συμμετοχή τουλάχιστον 15 ατόμων.
- 10) Η συμμετοχή σε οποιοδήποτε από τα αναφερόμενα ταξίδια, σημαίνει αυτόματη και ανεπιφύλακτη αποδοχή των όρων που προαναφέρθηκαν και εκείνων που αναφέρονται στην εξοφλητική απόδειξη πώλησης, με βάση το τελικό ενημερωτικό πρόγραμμα της εκδρομής σας.
- 11) Φροντίστε έγκαιρα για την προμήθεια συναλλάγματος σε αγγλικές λίρες.
- 12) Σημειώστε ότι θα χρειαστείτε adaptor - οι πρίζες είναι τριπολικές στην Αγγλία - για την φόρτιση των ηλεκτρονικών και ηλεκτρικών σας συσκευών.
- 13) Οι φόροι και οι επίναυλοι καυσίμων μπορεί να αλλάξουν από τις αεροπορικές εταιρίες ή τις αρχές των αεροδρομίων, ανά πάσα στιγμή και είναι υποχρεωτικά καταβαλλόμενοι από τους ταξιδιώτες.

## ΚΑΤΑΣΤΗΜΑΤΑ

Τα καταστήματα στη Βρετανία είναι κατά κανόνα ανοικτά από Δευτέρα έως Σάββατο από τις 9 π.μ. έως τις 5.30 μ.μ. Πολλά πολυκαταστήματα είναι ανοικτά έως τις 6 μ.μ. και μένουν ανοικτά ως αργά την Τετάρτη ή την Πέμπτη, έως τις 7 ή τις 8 μ.μ. Τα μεγαλύτερα καταστήματα σε μεγάλες πόλεις ανοίγουν για έξι ώρες την Κυριακή από τις 10 π.μ. έως τις 6 μ.μ., αλλά οι ώρες λειτουργίας ποικίλλουν. Τα Harrods όπως και όλα τα καταστήματα του Λονδίνου παραμένουν ανοικτά καθημερινά έως τις 20.00 και τις Κυριακές έως τις 18.00.

### **Φιλοδώρηματα:**

Εστιατόρια: Στο λογαριασμό ορισμένων εστιατορίων περιλαμβάνεται χρέωση για τις παρεχόμενες υπηρεσίες. Σε περίπτωση που δεν περιλαμβάνεται χρέωση για τις παρεχόμενες υπηρεσίες, συνηθίζεται να αφήνουμε φιλοδώρημα 10-15% επί του συνόλου του λογαριασμού.

Αχθοφόροι: 50-75 πένες ανά αποσκευή.

Ταξί: 10-15% επί του συνολικού κομίστρου.

**Τοπική ώρα:** Το Λονδίνο είναι δυο ώρες πίσω από την Ελλάδα. Όταν π.χ. στην Ελλάδα η ώρα είναι 12:00 στο Λονδίνο είναι 10:00.

**Τοπικό νόμισμα:** Το νόμισμα της Μεγάλης Βρετανίας είναι η Στερλίνα (Αγγλική λίρα GBP). Ισοτιμία 1 GBP είναι περίπου 1,30 Ευρώ. Κυκλοφορεί σε χαρτονομίσματα των 50, 20, 10 και 5 GBP. Η πλέον ενδεδειγμένη λύση είναι η ανταλλαγή Ευρώ και βέβαια συμφέρει να προμηθευτείτε το συνάλλαγμα από την Ελλάδα.

**Τηλέφωνα:** Για να καλέσετε από την Ελλάδα στην Αγγλία: 0044-207

Για να καλέσετε από την Αγγλία στην Ελλάδα: 0030-210 Αθήνα

## ΜΕΤΡΟ-ΣΥΓΚΟΙΝΩΝΙΕΣ

Το μετρό του Λονδίνου πρωτολειτούργησε στις 10 Ιανουαρίου 1863. Κάθε ημέρα το χρησιμοποιούν 3,6 εκατομμύρια άνθρωποι. Το εισιτήριο του μετρό κοστίζει £ 4,30 ανά διαδρομή, ενώ το λεωφορείο £2,30 ανά διαδρομή. Θα σας συμβουλευάμε να προμηθευτείτε την ολοήμερη κάρτα Day Travel Card, με ημερήσιο κόστος £ 8,40 και να μετακινηθείτε ελεύθερα με οποιοδήποτε μέσο θέλετε, μετρό και λεωφορεία χωρίς επιπλέον χρεώσεις.

Τα λεωφορεία του Λονδίνου λειτουργούν έως τις 4 00 πμ, ενώ το μετρό έως τις 00 30.

## Βρετανία: Είσοδος σε Μουσεία – Θεάματα – Κάστρα

ΜΟΥΣΕΙΑ – ΚΑΣΤΡΑ – ΜΝΗΜΕΙΑ	Ενήλικες 16-60 ΕΤΩΝ	Ενήλικες 61+ ΕΤΩΝ	Παιδιά 5-15 ΕΤΩΝ
MADAME TUSSAUD'S EXPERIENCE	£ 30	£ 30	£ 25,80
LONDON EYE	£ 19,50	£ 16	£ 12,50
TOWER OF LONDON	£ 21	£ 18	£ 10,50
SHAKESPEARE'S BIRTHPLACE	£ 14	£ 13	£ 10
WARWICK CASTLE	£ 26	£ 22	£ 20
WESTMINSTER - GREENWICH CRUISE BOAT	£ 16	£ 11	£ 8
WINDSOR CASTLE	£ 18	£ 17	£ 11

**Ενδεικτικά σας αναφέρουμε πως τα μουσεία Φυσικής Ιστορίας, Βρετανικό Μουσείο, Εθνική Πινακοθήκη και πολλά άλλα έχουν δωρεάν είσοδο.**

## Ψυχαγωγία και ελεύθερος χρόνος

Στη Δυτική Άκρη του Λονδίνου, γύρω από την πλατεία Λέστερ γίνονται οι παγκόσμιες κινηματογραφικές πρεμιέρες. Επίσης, εκεί βρίσκεται και η (κυκλική) πλατεία Πικαντίλι (Picadilly Circus), με γιγάντιες ηλεκτρονικές ανακοινώσεις. Στην περιοχή βρίσκονται και πολλοί κινηματογράφοι, μπαρ, κλαμπ, εστιατόρια και η Τσάινα Τάουν, ενώ στα ανατολικά είναι το Κόβεντ Γκάρντεν. Η μεγαλύτερη σε κίνηση εμπορική περιοχή είναι η Όξφορντ Στριτ (Oxford Street). Πρόκειται για εμπορικό δρόμο μήκους 2 χιλιομέτρων και τη μεγαλύτερη σε μήκος εμπορική οδό διεθνώς. Εκεί κοντά βρίσκεται και η οδός Μποντ (Bond Street), ενώ στα νοτιοδυτικά βρίσκεται το Νάιτσμπριτζ, όπου στεγάζονται τα πολυκαταστήματα Χάροντς (Harrods). Στη βρετανική πρωτεύουσα μπορεί κανείς να βρει εστιατόρια με ποικιλία εδεσμάτων, δεδομένης της πολυπολιτισμικότητας της πόλης. Έτσι, στην Τσάινα Τάουν λειτουργούν πολλά κινέζικα εστιατόρια, ενώ στο Σόχο υπάρχουν ελληνικά και ιταλικά. Οι Λονδρέζοι δεν ασχολούνται απλά με τη μουσική. Τη λατρεύουν! Και αυτή η αγάπη και ο ενθουσιασμός για τη μουσική έχει παίξει σημαντικό ρόλο στη δημιουργία της μουσικής σκηνής των κλαμπ του Λονδίνου που είναι αναμφίβολα μια από ζωντανές του κόσμου. Εδώ θα βρείτε από το σούπερ κλαμπ, μέχρι το μικρό μπαράκι που και πάλι θα έχει τον DJ του. Σε κάθε γωνιά του Λονδίνου υπάρχει ένα μπαρ για trendy ή κλασικά γούστα. Αλλά για μια καλή επιλογή είναι το Soho και το Hoxton/Shoreditch.

## [ΔΡΑΣΤΗΡΙΟΤΗΤΕΣ & ΑΞΙΟΘΕΑΤΑ](#)

Λίγες είναι οι πόλεις που έχουν τόσα αξιοθέατα, όσα το Λονδίνο. Big Ben, Tower Bridge, Hyde Park, Καθεδρικός του Αγ. Παύλου... Ας δούμε μερικά από τα πιο γνωστά και δημοφιλή τουριστικά αξιοθέατα του Λονδίνου.

**[Ανάκτορο Του Μπάκινγχαμ](#)** Το Ανάκτορο του Μπάκινγχαμ είναι η κατοικία της βασιλικής οικογένειας στο Λονδίνο από το 1837, αλλά για πρώτη φορά άνοιξε τις πύλες του στο κοινό το 1993. Τα State Rooms περιλαμβάνουν μερικούς από τους πιο αξιόλογους θησαυρούς της Βασιλικής Συλλογής - πίνακες, γλυπτά και μερικά από τα πιο εκλεπτυσμένα δείγματα της αγγλικής και γαλλικής τέχνης κατασκευής επίπλου. Χαρείτε έναν περίπατο στον κήπο των 150 στρεμμάτων του Ανακτόρου με την καταπληκτική θέα στο Garden, μπροστά από το Ανάκτορο καθώς και στη λίμνη του 19ου αιώνα. *Διεύθυνση : The Official Residences of The Queen, SW1 - Μετρό: Victoria, Green Park and Hyde Park Corner.*

**[Πύργος Του Λονδίνου](#)** Η κατασκευή του άρχισε το 1078 από τον Γουλιέλμο τον Κατακτητή. Σήμερα ο Πύργος του Λονδίνου είναι ένα από τα πιο γνωστά φρούρια του κόσμου. Εδώ θα δείτε τα ανεκτίμητα κοσμήματα του Στέμματος, το Μεσαιωνικό Ανάκτορο και τον διαβόητο Πύργο του Αίματος. *Διεύθυνση : Tower of London, EC3.*

**[Βρετανικό Μουσείο](#)** Το Βρετανικό Μουσείο θεωρείται ένα από τα μεγαλύτερα και καλύτερα μουσεία στον κόσμο. Δέχεται 6 εκατομμύρια επισκέπτες το χρόνο. Δείτε την Ελληνική πτέρυγα με τα εκθέματα της. *Διεύθυνση : Great Russell Street, WC1.*

**[Κοινοβούλιο](#)** Η νεογοτθική λαμπρότητα του Κοινοβουλίου είναι εντυπωσιακή. Χτίστηκε το 1840 από τους Charles Barry και Augustus Pugin. Σήμερα, με τον πύργο του ρολογιού, τον πύργο του Saint Stephen, καθώς και το ίδιο το ρολόι, το Big Ben, είναι το πιο γνωστό από τα σύμβολα του Λονδίνου, που δεν είναι και λίγα. *Διεύθυνση : Parliament Square, SW1.*

**[London Eye](#)** Με ύψος 137 μέτρων, και τις 32 καμπίνες του, που η κάθε μία χωράει 25 άτομα, ο μοντέρνος αυτός μύλος παρατήρησης προσφέρει μια φαντασμαγορική θέα του Λονδίνου. Μια περιστροφή ή "πτήση", όπως τη λένε, διαρκεί 30 λεπτά. *Διεύθυνση : Riverside Building, next to County Hall, Westminster Bridge Road. SW1.*

**[Victoria & Albert Museum](#)** Το V & A, όπως είναι ευρύτερα γνωστό, φιλοξενεί εκπληκτικές συλλογές από σχεδόν όλα τα είδη του κόσμου: από ισλαμική τέχνη, έως εμβληματικά ρούχα της Vivienne Westwood. Αυτό όμως που πραγματικά κάνει το V & A να ξεχωρίζει είναι οι φανταστικά στημένες εκθέσεις του.

## ΠΡΟΑΙΡΕΤΙΚΕΣ ΕΚΔΡΟΜΕΣ & ΥΠΗΡΕΣΙΕΣ

### 1. Εισιτήριο για Μίνι Κρουαζιέρα στον Τάμεση

Μπορείτε να προμηθευτείτε από το Γραφείο μας τα εισιτήρια για την κρουαζιέρα κατά μήκος του Τάμεση: Θα σας προσφέρει φαντασμαγορικές όψεις του Λονδίνου, περνώντας από πολλά ιστορικά αξιοθέατα, βλέποντας επίσης τη νέα οικιστική περιοχή των Docklands και μέχρι το Greenwich. Στο γραφικό Γκρήνουιτς, μπορείτε να δείτε το Εθνικό Ναυτικό Μουσείο που παρουσιάζει την ιστορία της βρετανικής ναυτιλίας και είναι το μεγαλύτερο στον κόσμο. Ψηλά στο Βασιλικό πάρκο, φιλοξενείται το Βασιλικό Αστεροσκοπείο. Μεγαλοπρεπή κτίρια, αγορές που σφύζουν από ζωή και μια χαρακτηριστική ναυτική ατμόσφαιρα - όλα μαζί το κάνουν ένα ωραίο μέρος που αξίζει μια επίσκεψη.

**Τιμή εισιτηρίου (χωρίς μεταφορές από και προς τις αποβάθρες) : € 19, € 10 παιδί.**

### 2. Ολοήμερη Εκδρομή στην Οξφόρδη & Στράτφορντ

Η μαγεία της Αγγλικής φύσης σε συνδυασμό με την παράδοση της Αγγλοσαξονικής εκπαίδευσης. Γνωρίστε την πανεπιστημιούπολη της Οξφόρδης, ένα από τα σημαντικότερα πανεπιστημιακά κέντρα στον κόσμο σήμερα, ζώντας την μαγεία της μεσαιωνικής και βικτωριανής εποχής όπως ακριβώς αυτές ξεπηδούν μέσα από τις ταινίες του Harry Potter και της Αλίκης στη χώρα των Θαυμάτων. Άλλωστε και τα δυο είναι γυρισμένα στο Κολλέγιο Christchurch. Περιδιαβείτε τα πανεπιστήμια και τα γεωργιανά σοκάκια της πόλης και αφήστε μας να σας μυήσουμε στα μυστικά της ζωής στην αγγλική επαρχία. Για την συνέχεια, μια αξέχαστη διαδρομή μέσα από τα γραφικά χωριά των Κότσογουολντς θα μας οδηγήσει στην πόλη του Ουίλιαμ Σαίξπηρ, το Στράτφορντ Απόν Έθβον, όπου θα δούμε την κατοικία και τον τάφο του, θα περιδιαβούμε τα στολισμένα σοκάκια της πόλης και θα απολαύσουμε το γεύμα σε μια από τις παμπ της πόλης. Αργά το απόγευμα επιστροφή στο Λονδίνο.

**Τιμή κατ' άτομο : € 75 ενήλικας, € 50 παιδί. Περιλαμβάνεται η μεταφορά, μεσημεριανό ελαφρύ γεύμα (χωρίς τα ποτά) και η ξενάγηση από Ελληνόφωνο ξεναγό.**

### 3. Βραδυνός Πανοραμικός - Γύρος του Λονδίνου (τακτικές αναχωρήσεις)

Το Λονδίνο δεν ζει μόνον το πρωί. Ζει κυρίως το βράδυ. Για αυτό λοιπόν ετοιμάσαμε για εσάς μια διαφορετική περιήγηση από ότι Έχετε δει μέχρι τώρα. Ξεκινάμε; Το περίφημο Mayfair, το Chelsea με την περίφημη Kings Road, ο δρόμος που σύμφωνα με την Αγκάθα Κρίστι, μένει ο Ηρακλής Πουαρώ, οι φωτισμένες γέφυρες του Τάμεση,θα αποτελέσουν την απαρχή της βραδιάς. Αφού περάσουμε από την γέφυρα του Waterloo, όπου κάποιος μπορεί να θαυμάσει το Λονδίνο από ψηλά, θα χαθούμε στα σοκάκια των Docklands εξερευνώντας τις διαδρομές που σύχναζε ο 'Τζάκ ο Αντεροβγαλτης'. Όμως δεν θα μείνουμε εκεί, θα μεταφερθούμε στο Μανχάταν του Λονδίνου, το περίφημο σύμπλεγμα ουρανοξυστών του Canary Wharf, όπου θα απολαύσουμε πάνω σε ένα τεχνητό νησί τα ψηλότερα κτίρια της πόλης. Στην επιστροφή μας περιμένει το περίφημο Σοχο, και το Covent Garden που σε μια από τις πολλές παμπ ή στα εστιατόρια του θα ολοκληρώσουμε την βραδιά μας.

**Τιμή £ 35 ενήλικας, £ 20 παιδί. Προσφορά μια μπύρα London Pride, σε μια Βικτωριανή pub του 19<sup>ου</sup> αιώνα.**

### 4. Κρουαζιέρα στον Τάμεση & πτήση με το τελεφερίκ της Emirates (τακτικές αναχωρήσεις)

Με το πλοιάριο του Τάμεση θα ανακαλύψουμε την κεντρική και ανατολική πλευρά της πόλης, κατευθυνόμενοι προς το Γκρήνουιτς. Μια από τις υψηλότερες παλίρροιες της Ευρώπης θα μας χαρίσει μια υπεροχή άποψη της πόλης και του ποταμού. Στο Γκρήνουιτς θα δούμε την Ναυτική σχολή, τον πρόσφατα ανακατασκευασμένο δρόμωνα του Cutty Sark, το πασίγνωστο αστεροσκοπείο, κ.ά. Γιατί λοιπόν να μην πάμε ανατολικότερα, κάνοντας μια πτήση πάνω από τον ποταμό, θαυμάζοντας τα φράγματα του Τάμεση και το Ολυμπιακό στάδιο του Λονδίνου, όπου έγιναν οι Ολυμπιακοί Αγώνες 2012. Η αεροπορική εταιρία Emirates που χορηγεί το τελεφερίκ, θα μας χαρίσει μια υπεροχή απογείωση πάνω από τον Τάμεση, μια φαντασμαγορική άποψη των ουρανοξυστών της πόλης, του Ολυμπιακού σταδίου και του πύργου του Anish Kapoor. Για την επιστροφή σας έχουμε κάτι ακόμη, τον ελαφρύ σιδηρόδρομο DLR, με τον οποίο θα διασχίσουμε τους ουρανοξύστες του Canary Wharf και περνώντας τα Docklands θα καταλήξουμε στο κέντρο της πόλης. Για τη συνέχεια χαρείτε την πόλη και χρησιμοποιείτε τα μέσα μεταφοράς, με το ολόημερο εισιτήριο που θα σας παρέχουμε για την εκδρομή με το τελεφερίκ.

**Τιμή £ 35 ενήλικας, £ 25 παιδί. Στις τιμές περιλαμβάνονται το εισιτήριο για την κρουαζιέρα και το ημερήσιο εισιτήριο μέσων σταθερής τροχιάς, μετρό DLR, εισιτήριο του τελεφερίκ της Emirates Airlines, συνοδεία με ξενάγηση.**

### 5. Θέατρα και παραστάσεις

Θα σας προτείναμε μερικές από τις κλασσικές αλλά και κάποιες από τις πιο καινούριες παραστάσεις, τα Hot Spots του West End. Θα ξεκινήσουμε από το Φάντασμα της Όπερας του Andrew Lloyd Webber, που φέτος κλείνει 26 χρόνια συνεχών παραστάσεων, αλλά δε θα λέγαμε όχι και στον γέννημένο χορευτή, Billy Elliot στο Θέατρο Victoria Palace. Βέβαια τα νέα MUST του Λονδρέζικου West End είναι το Top Hat που κάνει την εμφάνισή του στο Aldwych, 77 χρόνια μετά την πρώτη του παρουσία από τον Fred Astaire στο Hollywood, όπως και το περίφημο Chariots of Fire, μεγάλο hit για τους Ολυμπιακούς με την μουσική του δικού μας VANGELIS Παπαθανασίου. Για τους λάτρεις του μιούζικαλ, σας περιμένει στο Prince Edward, ο Φρανκ Βαλι και τα αδέρφια του για να σας τραγουδήσουν την ιστορία των Four Seasons, στο περίφημο μιούζικαλ Jersey Boys.

**Τιμές από £ 30 έως £ 85.**

**Κρατήσεις στον τοπικό μας πράκτορα.**

# ΛΟΝΔΙΝΟ & ΓΟΥΙΝΖΟΡ 4 & 5 μέρες

## **1. ΑΘΗΝΑ – ΛΟΝΔΙΝΟ ( ΠΑΝΟΡΑΜΙΚΗ ΞΕΝΑΓΗΣΗ ΠΟΛΗΣ & ΕΠΙΣΚΕΨΗ ΣΤΟ ΒΡΕΤΑΝΙΚΟ ΜΟΥΣΕΙΟ )**

Συγκέντρωση στο αεροδρόμιο και πτήση για το Λονδίνο. Μια μητρόπολη γεμάτη ζωή που αλλάζει και διαφοροποιείται συνεχώς, συνδυάζοντας το παρελθόν με το παρόν. *‘Αν έχεις κουραστεί από το Λονδίνο, έχεις κουραστεί από την ζωή’* είχε πει ο Samuel Johnson. Στην γνωριμία μας με το Λονδίνο θα ξεκινήσουμε από το φημισμένο Kensington, το Knightsbridge, θα απολαύσουμε τα στολισμένα με το θέμα της νέας ταινίας του Walt Disney, Harrods, και περνώντας από το παλάτι Buckingham, το Αβαείο του Ουέστμινστερ και την πλατεία των κοινοβουλίων, θα απολαύσουμε την αριστοκρατική και επιβλητική υπόσταση της Βρετανίας. Το London Eye, το City του Λονδίνου, οι ουρανοξύστες της ανατολικής πλευράς, με το υψηλότερο κατασκευάσμα της Ευρώπης, το Shard of Glass, θα μαγνητίσουν τα βλέμματα μας. Για τη συνέχεια, μια ακόμη πλευρά του μεσαιωνικού αλλά και του βικτωριανού Λονδίνου, ο περίφημος Πύργος του Λονδίνου και η γέφυρες Tower Bridge και London Bridge θα αποτελέσουν τον επόμενο σταθμό μας. Θα κλείσουμε την πρώτη μας γνωριμία με την πρωτεύουσα της Βρετανίας με την επίσκεψη των μαρμάρων του Παρθενώνα στο Βρετανικό μουσείο, την περίφημη συλλογή αρχαιοτήτων από όλο τον κόσμο. Στη συνέχεια μεταφορά στο ξενοδοχείο σας. Το βράδυ πιείτε μια μπύρα σε μια παμπ ή ένα κοκτέιλ στο μπαρ Met των διασημοτήτων και στο μπαρ του πύργου Οχο με την υπέροχη θέα. Χορέψτε σε ένα κλαμπ, όπως το Ministry of Sound ή χαλαρώστε ακούγοντας ζωντανή τζαζ στο Ronnie Scott’s.

## **2. ΛΟΝΔΙΝΟ ( ΠΡΟΑΙΡΕΤΙΚΗ ΟΛΟΗΜΕΡΗ ΕΚΔΡΟΜΗ ΣΤΗΝ ΟΞΦΟΡΔΗ ΚΑΙ ΤΟ ΣΤΡΑΤΦΟΡΝΤ )**

Πρόγευμα στο ξενοδοχείο. Ακολουθήστε μας στην προαιρετική ολοήμερη εκδρομή μας: πρώτος μας σταθμός η Οξφόρδη, πασίγνωστη πανεπιστημιούπολη, θεμέλιο της Αγγλοσαξονικής παιδείας. Στη συνέχεια, το Στράτφορντ, πανέμορφο και γραφικό, κτισμένο στις όχθες του Ανον, την πόλη που γεννήθηκε και δημιούργησε ο θεατροφιλόσοφος Σαίξπηρ. Αξίζει ένας περίπατος στα μικρά στενά σοκάκια, με τα χαρακτηριστικά σπίτια ή μια βαρκάδα στον ποταμό Έιβον. Μπορούμε να δούμε επίσης το γενέθλιο σπίτι του Σαίξπηρ και το Βασιλικό θέατρο. Είσοδοι στα μουσεία και στα αξιοθέατα δεν περιλαμβάνονται, η πληρωμή γίνεται επιτόπου. Χρόνος ελεύθερος για αγορές. Αργά το απόγευμα επιστροφή στο Λονδίνο. Το βράδυ βρεθείτε στο West End και απολαύστε κάποιο από τα καταπληκτικά μιούζικαλ. Θα σας προτείνουμε μερικές από τις κλασσικές αλλά και κάποιες από τις πιο καινούριες παραστάσεις, τα Hot Spots του West End: Θα ξεκινήσουμε από το Φάντασμα της Όπερας του Andrew Lloyd Webber, που φέτος κλείνει 26 χρόνια συνεχών παραστάσεων, αλλά δεν θα λέγαμε όχι και στον γεννημένο χορευτή, Billy Elliot στο θέατρο Victoria Palace. Βέβαια τα νέα MUST του Λονδρέζικου West End είναι το Top Hat που κάνει την εμφάνισή του στο Aldwych, 77 χρόνια μετά την πρώτη του παρουσία από τον Fred Astaire στο Hollywood, όπως και το περίφημο Chariots of Fire, μεγάλο hit για τους Ολυμπιακούς με την μουσική του δικού μας VANGELIS Παπαθανασίου. Για τους λάτρεις του μιούζικαλ, σας περιμένει στο Prince Edward, ο Φρανκ Βαλι και τα αδέρφια του για να σας τραγουδήσουν την ιστορία των Four Seasons, στο περίφημο μιούζικαλ Jersey Boys. Τιμές: από 30-85 αγγλικές λίρες.

## **3. ΛΟΝΔΙΝΟ ( ΠΡΟΑΙΡΕΤΙΚΗ ΚΡΟΥΑΖΙΕΡΑ ΣΤΟΝ ΤΑΜΕΣΗ & ΓΚΡΗΝΟΥΙΤΣ )**

Πρόγευμα στο ξενοδοχείο. Σήμερα μπορείτε να μας ακολουθήσετε προαιρετικά, με εισιτήρια που σας έχουμε δώσει για την Κρουαζιέρα στον Τάμεση. Το εισιτήριό σας έχει ισχύ για όλη την ημέρα και μπορείτε να συνδυάσετε την κρουαζιέρα με επίσκεψη σε πολλά αξιοθέατα και μουσεία του Λονδίνου, καθώς το πλοιάριο σταματά σε κεντρικά σημεία της πόλης. Η κρουαζιέρα κατά μήκος του Τάμεση, θα σας προσφέρει φαντασμαγορικές όψεις του Λονδίνου, περνώντας από πολλά ιστορικά αξιοθέατα, βλέποντας επίσης τη νέα οικιστική περιοχή των Docklands και μέχρι το Greenwich. Στο γραφικό Γκρήνουιτς, μπορείτε να δείτε το Εθνικό Ναυτικό Μουσείο που παρουσιάζει την ιστορία της βρετανικής ναυτιλίας και είναι το μεγαλύτερο στον κόσμο. Ψηλά στο Βασιλικό πάρκο, φιλοξενείται το Βασιλικό Αστεροσκοπείο. Μεγαλοπρεπή κτίρια, αγορές που σφύζουν από ζωή και μια χαρακτηριστική ναυτική ατμόσφαιρα - όλα μαζί το κάνουν ένα ωραίο μέρος που αξίζει μια επίσκεψη. Τοπικά μπορείτε να κλείσετε την ξεναγήση στο Γκρήνουιτς & πτήση με το τελεφερίκ της Emirates Airlines. Η αεροπορική εταιρία Emirates, χορηγεί στο Λονδίνο το τελεφερίκ της Emirates Airlines. Γιατί να μην κάνουμε μια πτήση πάνω από τον ποταμό, θαυμάζοντας τα φράγματα του Τάμεση και το Ολυμπιακό στάδιο του Λονδίνου όπου έγιναν οι Ολυμπιακοί αγώνες 2012. Μια υπεροχή απογειώση πάνω από τον Τάμεση, μια φαντασμαγορική άποψη των ουρανοξυστών της πόλης, του Ολυμπιακού σταδίου και του πύργου του Anish Karoor. Για την επιστροφή σας, έχουμε κάτι ακόμη, τον ελαφρύ σιδηρόδρομο DLR, με τον οποίο θα διασχίσουμε τους ουρανοξύστες του Canary Wharf και περνώντας τα Docklands θα καταλήξουμε στο κέντρο της πόλης. Για το βράδυ σας προτείνουμε ένα νυχτερινό προαιρετικό γύρο και να καταλήξετε στη Γέφυρα του Λονδίνου και να πιείτε το ποτό σας, δίπλα στη φωταγωγημένη γέφυρα.

## **4. ΛΟΝΔΙΝΟ (ΕΛΕΥΘΕΡΗ ΗΜΕΡΑ ΓΙΑ ΤΙΣ ΑΓΟΡΕΣ ΣΑΣ & ΠΡΟΑΙΡΕΤΙΚΟΣ ΒΡΑΔΥΝΟΣ ΓΥΡΟΣ ΠΟΛΗΣ)**

Πρόγευμα στο ξενοδοχείο και ημέρα ελεύθερη. Το πρόβλημα δεν είναι τί να κάνετε, αλλά τί να προκάνετε! Ίσως δεν υπάρχει άλλη πόλη με τόσα πολλά και ειδικά μουσεία, με τόσες σημαντικές πινακοθήκες. Για αγορές, το Λονδίνο έχει τα περισσότερα καταστήματα διεθνών σχεδιαστών από το Παρίσι. Από τη Marble Arch στα δυτικά, μέχρι τη High Holborn στα ανατολικά, η Oxford Street εκτείνεται επί 2,5 χλμ., σχηματίζοντας έναν από τους πιο πολύβουους εμπορικούς δρόμους του Λονδίνου. Η γέφυρα Millennium Bridge διασχίζει τον Τάμεση από το ναό του Αγίου Παύλου ως την πινακοθήκη Tate Modern, που περιλαμβάνει έργα του Τζάκσον Πόλοκ, του Άντι Γουόρχολ και άλλων. Θα θαυμάσετε έργα από Ρενουάρ μέχρι Ραφαήλ στην Εθνική Πινακοθήκη, τραπέζια του Isamu Noguchi και καπέλα του Philip Treacy στο Μουσείο Ντιζάιν. Υπάρχουν περίπου 300 εκθεσιακοί χώροι και μουσεία, σε πολλά από τα οποία η είσοδος είναι ελεύθερη. Επίσης όπερα, μπαλέτο, κλασική μουσική και θέατρο παγκοσμίου φήμης. Για το βράδυ στο Λονδίνο, τα νυχτερινά κέντρα προσφέρουν κάθε είδους μουσική. Προαιρετικά, μπορείτε να μας ακολουθήσετε στον βραδινό γύρο της πόλης: Η Winter Wonderland του Hyde Park, το Chelsea με την περίφημη Kings Road, οι φωτισμένες γέφυρες της Τάμεση, θα αποτελέσουν την απαρχή της βραδιάς. Αφού περάσουμε από την γέφυρα του Waterloo, όπου κάποιος μπορεί να θαυμάσει το Λονδίνο από ψηλά, θα μεταφερθούμε στο Μανχάταν του Λονδίνου, το περίφημο σύμπλεγμα ουρανοξυστών του Canary Wharf, όπου θα απολαύσουμε πάνω σε ένα τεχνητό νησί τα ψηλότερα κτίρια της πόλης. Στην επιστροφή μας περιμένει το περίφημο Σοχο, και το Coventry Garden.

## **5. ΛΟΝΔΙΝΟ ( ΕΠΙΣΚΕΨΗ ΣΤΟ ΓΡΑΦΙΚΟ ΧΩΡΙΟ & ΤΟ ΚΑΣΤΡΟ ΤΟΥ ΓΟΥΙΝΖΟΡ ) – ΑΘΗΝΑ**

Πρόγευμα στο ξενοδοχείο σας, ετοιμάστε τις αποσκευές σας και ακολουθήστε μας στην επίσκεψή μας λίγο έξω από το Λονδίνο, στο Γουίνζορ για να γνωρίσουμε τη μόνιμη κατοικία, τα τελευταία 860 χρόνια, της Βασιλικής οικογένειας. Κτισμένο το πανέμορφο χωριό στις όχθες του Τάμεση, διατηρεί αναλλοίωτη την αρχιτεκτονική του 18ου αιώνα, ενώ το επιβλητικό Κάστρο δεσπόζει στο χώρο. Στην επίσκεψη μας στο Κάστρο του Γουίνζορ δεν περιλαμβάνεται η είσοδος σε αυτό πληρώνεται επί τόπου. Αν την ημέρα πραγματοποίησης της εκδρομής, είναι κλειστό λόγω του δικαιώματος της χρησιμοποίησης των διαμερισμάτων από την Βασιλική οικογένεια, δεν θα πραγματοποιηθεί η επίσκεψη του. Ο Πύργος χρησιμοποιείται από την βασιλική οικογένεια και πολλές φορές κλείνει με την αβρόπητη επίσκεψη της βασιλικής οικογένειας. Στη συνέχεια, μεταφορά στο αεροδρόμιο για την πτήση της επιστροφής μας στην Αθήνα.

**Σημειώσεις :** 1) Απαραίτητο διαβατήριο σε ισχύ ή ταυτότητα με λατινικά στοιχεία 2) Η σειρά των εκδρομών και των ξεναγήσεων αλλάζει, ανάλογα με την ημερομηνία της αναχώρησης, τη διάρκεια του ταξιδιού, τις αργίες και τις ώρες πτήσεων, 3) Το 4ήμερο πρόγραμμα έχει μία λιγότερη ελεύθερη ημέρα.

**Thistle Marble Arch 4\*\*\*\*** [www.thistle.com/hotels/marble-arch/](http://www.thistle.com/hotels/marble-arch/)

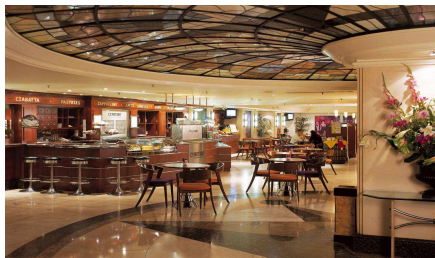

Το ξενοδοχείο **THISTLE MARBLE ARCH** είναι ένα 4\* κεντρικό ξενοδοχείο στην καρδιά του Λονδίνου πάνω στην Oxford Street και τη Marble Arch. Το ξενοδοχείο έχει 692 δωμάτια τα οποία διαθέτουν κλιματισμό, μπάνιο, στεγνωτήρα μαλλιών, χρηματοκιβώτιο, τηλέφωνο, mini bar, δορυφορική τηλεόραση και room service. Εκτός των άλλων εξασφαλίζει στους πελάτες του άνετη και ευχάριστη διαμονή. Το προσωπικό είναι στη διάθεσή τους και πρόθυμο να τους εξυπηρετήσει σε ό,τι χρειαστούν. Οι πελάτες μπορούν να απολαύσουν το γεύμα τους στο εστιατόριο 'Carvery' και το ποτό τους στο μπαρ 'Glenn Miller'. Για τους επιχειρηματίες προσφέρονται οι 11 αίθουσες συσκέψεων που διαθέτει το ξενοδοχείο για τα επαγγελματικά τους συνέδρια.

**Holiday Inn London Bloomsbury 4\*\*\*\*** [www.holidayinn.com/hotels/london-bloomsbury/](http://www.holidayinn.com/hotels/london-bloomsbury/) **Coram Street, Bloomsbury, WC1N 1HT, London**



Το σύγχρονο **HOLIDAY INN LONDON BLOOMSBURY** είναι μόλις 600μ. από τα θέατρα του West End. Ο σταθμός Russell Square του υπόγειου σιδηροδρόμου βρίσκεται μόλις 150μ. μακριά. Στο κομψό Bloomsbury, αυτό το Holiday Inn βρίσκεται σε απόσταση λιγότερη από 10 λεπτά με το μετρό από τα Ανάκτορα του Μπάκιγχαμ και το Hyde Park. Το Βρετανικό Μουσείο βρίσκεται 500μ. μακριά και η γεμάτη ζωή Oxford Street 15 λεπτά με τα πόδια. Τα φωτεινά και ευάερα υπνοδωμάτια προσφέρουν Wi-Fi και τηλεόραση επίπεδης οθόνης με ταινίες κατόπιν παραγγελίας. Τα δωμάτια διαθέτουν επίσης κλιματισμό και παροχές για καφέ/τσάι, καθώς και ιδιωτικό μπάνιο. Το εστιατόριο Junction σερβίρει ένα διεθνές μενού σε μια μοντέρνα ατμόσφαιρα. Το Junction Bar προσφέρει ελαφριά γεύματα και σνακ και το Callaghans σερβίρει ιρλανδικές μπύρες και προβάλλει ζωντανά σπορ σε μεγάλη οθόνη.

**Kensington Close Hotel & Health Spa 4\*\*\*\*** [www.kensingtonclosehotel.com/](http://www.kensingtonclosehotel.com/)

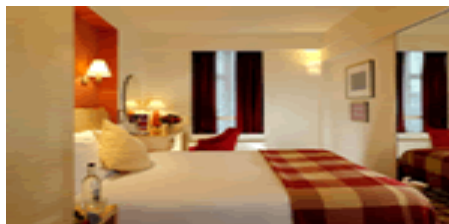

Το ξενοδοχείο βρίσκεται σε ένα ήσυχο δρόμο δίπλα από την οδό High Street Kensington και διαθέτει το δικό του πολυτελές σπα υγείας. Τα άνετα δωμάτια με μπάνιο έχουν ανακαινιστεί πρόσφατα. Το ξενοδοχείο βρίσκεται σε βολική τοποθεσία μόλις λίγα λεπτά με τα πόδια από τα πολυτελή καταστήματα της High Street Kensington και το σταθμό του υπόγειου. Το Kensington Close διαθέτει όλες τις εγκαταστάσεις που μπορείτε να περιμένετε από ένα ξενοδοχείο στο κεντρικό Λονδίνο και είναι κατάλληλο για ταξιδιώτες αναψυχής και επαγγελματίες. Τα 550 δωμάτια με μπάνιο είναι επιπλωμένα σε σύγχρονο ύφος και παρέχουν ένα άνετο περιβάλλον.

**Thistle Euston 4\*\*\*\*** [http://www.thistle.com/en/hotels/united\\_kingdom/london/thistle\\_euston/index.html](http://www.thistle.com/en/hotels/united_kingdom/london/thistle_euston/index.html)

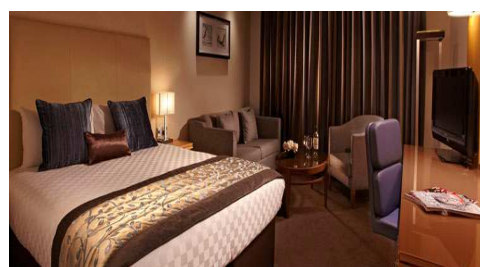

Το ξενοδοχείο **THISTLE EUSTON** είναι 4\* ξενοδοχείο κοντά στο σταθμό Euston, εύκολα προσβάσιμο μέσω του μετρό και του σιδηροδρόμου προς οποιοδήποτε μέρος του Λονδίνου. Το Μουσείο της Madame Tussaud, το Βρετανικό Μουσείο και τα καταστήματα της Oxford Street βρίσκονται λιγότερο από ένα μίλι μακριά. Το ξενοδοχείο έχει 362 μοντέρνα δωμάτια τα οποία διαθέτουν κλιματισμό, μπάνιο, στεγνωτήρα μαλλιών, χρηματοκιβώτιο, τηλέφωνο, mini bar, δορυφορική τηλεόραση και room-service.

## ΓΕΝΙΚΟΙ ΟΡΟΙ ΣΥΜΒΑΣΗΣ ΣΥΜΜΕΤΟΧΗΣ ΣΤΑ ΠΑΚΕΤΑ ΤΑΞΙΔΙΩΤΙΚΩΝ ΥΠΗΡΕΣΙΩΝ - ΟΡΓΑΝΩΜΕΝΑ ΤΑΞΙΔΙΑ

Παρακαλείσθε να διαβάσετε προσεκτικά τους παρακάτω Γενικούς Όρους Συμμετοχής (Γ.Ο.Σ.), που ρυθμίζουν τις ευθύνες και υποχρεώσεις του Πελάτη (εφεξής ο Ταξιδιώτης ή Μεσολαβητής) που συμμετάσχει σε οργανωμένο ταξίδι (πακέτο ταξιδιωτικών υπηρεσιών μεταφοράς και μιας τουλάχιστον διανυκτέρευσης) και του Ταξιδιωτικού Γραφείου ΓΚΙΝΗΣ ΒΑΚΑΝΣ ΑΕ (εφεξής η Εταιρία), που πωλεί πακέτα ταξιδιού (εφεξής ταξίδι), που έχει διοργανώσει το ίδιο ή άλλος διοργανωτής. Ο Ταξιδιώτης, τα μέλη της οικογένειάς του και οι συμμετέχοντες, μέσω εταιριών, πρακτορείων, συλλόγων, σχολών ή άλλων φορέων, με τη συμμετοχή ή τη μεσολάβησή τους στο ταξίδι της Εταιρίας ή άλλου διοργανωτή, αποδέχονται, αυτομάτως και ανεπιφύλακτα, το πρόγραμμα του ταξιδιού και τους παρακάτω Γ.Ο.Σ., τους οποίους μελέτησαν προσεκτικά, κατανόησαν και δεσμεύονται να τηρήσουν ως προϋπόθεση της συμμετοχής τους. Για χωριστή αγορά εισιτηρίων ή ξενοδοχείων ή άλλων υπηρεσιών δεν ισχύουν οι Γ.Ο.Σ. αλλά οι συμβάσεις πάσης φύσεως μεταφορέων και οι κανονισμοί των τουριστικών αρχών που δραστηριοποιούνται τα ξενοδοχεία ή άλλοι πάροχοι των αντίστοιχων υπηρεσιών.

### 1. ΔΙΟΡΓΑΝΩΤΗΣ - ΤΟΥΡΙΣΤΙΚΟ ΓΡΑΦΕΙΟ - ΜΕΣΟΛΑΒΗΤΗΣ

Η Εταιρία μας GINIS VACANCES ΑΕ / Γραφείο Γενικού Τουρισμού έχει λάβει Ειδικό Σήμα Λειτουργίας του Ε.Ο.Τ. Η Εταιρία μας διοργανώνει ταξίδια, η ίδια ή σε συνεργασία με άλλους διοργανωτές, τα οποία πωλεί η ίδια ή μέσω άλλου τουριστικού γραφείου, λειτουργούσα ως μεσολαβητής μεταξύ των πελατών/ταξιδιωτών και των διαφόρων φορέων παροχής υπηρεσιών που χρησιμοποιεί (μεταφορικές εταιρίες, ξενοδοχεία, τοπικά ταξιδιωτικά γραφεία, κ.α.) στους οποίους δεν έχει μεν άμεσο έλεγχο αλλά θα υποστηρίζει κάθε συμβατική απαίτηση του ταξιδιωτή ως μεσολαβητής των πελατών της. Ο Μεσολαβητής πράκτορας είναι μεταπωλητής των ταξιδιών και δεν είναι εξουσιοδοτημένος αντιπρόσωπος της Εταιρίας.

### 2. ΕΓΓΡΑΦΕΣ - ΣΥΜΜΕΤΟΧΗ ΣΤΑ ΟΡΓΑΝΩΜΕΝΑ ΤΑΞΙΔΙΑ

Οι έγκυρες εγγραφές στα ταξίδια και οι κρατήσεις θέσεων γίνονται με επίσκεψη στα γραφεία μας ή στα γραφεία των συνεργατών μας, με αλληλογραφία, fax, e-mail και τηλεφωνικά και υπό τις ακόλουθες προϋποθέσεις: α) της καταβολής, της προβλεπόμενης κάθε φορά προκαταβολής (συνήθως 40%) ή ολόκληρου του ποσού της αξίας του ταξιδιού, είτε με μετρητά, πιστωτικές κάρτες ή με έμβασμα στους τραπεζικούς λογαριασμούς της Εταιρίας, και β) της αποδοχής των παρόντων Γ.Ο.Σ. Με την καταβολή της προκαταβολής, καθ' οιονδήποτε τρόπο, τεκμαίρεται η ανεπιφύλακτη αποδοχή των παρόντων όρων από τον Ταξιδιώτη. Το δικαίωμα συμμετοχής στο ταξίδι εξασφαλίζεται με την εξόφληση του συνόλου της αξίας αυτού και των τυχόν επιβαρύνσεων του, δέκα (10) ημέρες πριν την αναχώρηση. Τυχόν μη εξόφληση του συνόλου της αξίας του ταξιδιού στον προβλεπόμενο χρόνο επιτρέπει στην Εταιρία να ακυρώσει την κράτηση, να απαιτήσει ακυρωτικά, σύμφωνα με τους παρακάτω όρους ακύρωσης. Ο Ταξιδιώτης ή ο Μεσολαβητής έχει την υποχρέωση να ενημερώσει όλους τους εκπροσωπούμενους από αυτόν συνταξιδιώτες ή πελάτες του για τις λεπτομέρειες και τους όρους του ταξιδιού. Τηλεφωνικές ή άλλοι είδους κρατήσεις, που δεν επικυρώνονται εντός εικοσιτεσσάρων (24) ωρών με την πληρωμή της προκαταβολής ή εξόφλησης δεν υπογράφουν την Εταιρία να δεσμεύει θέσεις. Στις ίδιες υποχρεώσεις εμπρόθεσμης εξόφλησης υποχρεούται και ο Μεσολαβητής πράκτορας, επιχείρηση ή άλλος φορέας. Οι μεγάλες ομάδες ταξιδιωτών υπόκεινται στους όρους πληρωμών μεταφορέων, ξενοδόχων κά παρόχων υπηρεσιών.

### 3. ΤΙΜΕΣ ΤΑΞΙΔΙΩΝ - ΕΠΙΒΑΡΥΝΣΕΙΣ κλπ

Οι τιμές των ταξιδιών, που αναφέρονται στο ισχύον έντυπο της Εταιρίας, υπολογίζονται κατά την ημέρα που εκδίδεται ο τιμοκατάλογος / έντυπο της, με βάση τα κοστολόγια των υπηρεσιών, τους ισχύοντες ναύλους / επίναυλους, φόρους, την ισοτιμία ξένων νομισμάτων με το Ευρώ, καθώς και κάθε άλλον παράγοντα κόστους. Η Εταιρία, αφού έχει εξαντλήσει κάθε δυνατότητα πρόβλεψης, διατηρεί το δικαίωμα αναπροσαρμογής των τιμών όταν οι πιο πάνω παράγοντες κόστους αλλάξουν, λόγω έκτακτων και απρόβλεπτων αυξήσεων πριν την αναχώρηση του ταξιδιού. Στην περίπτωση που για τους παραπάνω λόγους αυξηθεί η αξία του ταξιδιού, ο Ταξιδιώτης έχει δικαίωμα να αποδεχθεί την ανάλογη αύξηση ή να ακυρώσει τη συμμετοχή του χωρίς ακυρωτικά εφόσον η αύξηση αυτή υπερβαίνει το 10% της συνολικής αξίας του ταξιδιού, και να του επιστραφούν τα χρήματα ατόκως. Ο ίδιος όρος ισχύει και για τη μειωμένη συμμετοχή (κάτω των 20 ατόμων) στο ταξίδι, καθώς και για τυχόν διαφορά ναύλου στην περίπτωση που τα εισιτήρια του γκρουπ έχουν συμπληρωθεί και ο Μεταφορέας ή ο ξενοδόχος ζητά μεγαλύτερο ναύλο ή ενοίκιο για τις επιπλέον θέσεις. Οι παιδικές εκπτώσεις (για παιδιά κάτω των 11 ετών), όπου υπάρχουν, ποικίλουν και παραχωρούνται όταν δύο ενήλικες πληρώνουν κανονικά στο ίδιο δωμάτιο / καμπίνα. Η Εταιρία έχει δικαίωμα έκπτωσης προεγγραφής ή διάθεσης θέσεων 'τελευταίας στιγμής' προκειμένου να πραγματοποιηθεί το ταξίδι χωρίς δικαίωμα των υπολοίπων ταξιδιωτών να απαιτήσουν ανάλογη έκπτωση.

### 4. ΥΠΟΧΡΕΩΣΕΙΣ - ΕΥΘΥΝΕΣ ΤΟΥΡΙΣΤΙΚΟΥ ΓΡΑΦΕΙΟΥ (ΕΤΑΙΡΙΑΣ)

Η Εταιρία έχει υποχρέωση να συντονίσει και να εκτελέσει με τον καλύτερο δυνατό τρόπο τα ταξίδια που διαθέτει στους Ταξιδιώτες μεσολαβώντας μεταξύ των ταξιδιωτών και κάθε τρίτου που παρέχει τις υπηρεσίες (μεταφορέων, ξενοδόχων, πρακτόρων, κά), δεν έχει και δεν μπορεί να έχει άμεσο έλεγχο σε αυτούς, οπότε και ευθύνη. Η Εταιρία δεν ευθύνεται για λανθασμένες ενέργειες και παραλείψεις τρίτων και των συνεργατών τους, για τις ανωμαλίες στην παροχή των υπηρεσιών και για τις έκτακτες καταστάσεις όπως: ακυρώσεις, καθυστερήσεις ή αλλαγές δρομολογίων μεταφορικών μέσων (αεροπλάνων, πλοίων, αυτοκινήτων, τρένων κ.α.), λόγω αποκλεισμού περιοχών, λοιπών απεργιών και άλλων αιτιών. Για το λόγο αυτό των πιθανών μικρών ή μεγάλων καθυστερήσεων, για τεχνικούς, μετεωρολογικούς ή άλλους λόγους, οι ταξιδιώτες δεν πρέπει να προγραμματίζουν συναντήσεις ή δικές τους επισκέψεις, τις ημέρες των μετακινήσεων/πτήσεων. Η Εταιρία δεν ευθύνεται για τις καταστάσεις έκτακτης ανάγκης, απεργιών, αποκλεισμού περιοχών λόγω καιρικών, υγειονομικών, τρομοκρατικών, πολεμικών, τοξικών συνθηκών, σεισμών, αεροπειραγιών και άλλων παρεμφερών περιπτώσεων ανωτέρας βίας και για κάθε ζημιά, ατύχημα, απώλεια ζωής ή αντικειμένων. Η Εταιρία θα εξαντλήσει με κάθε τρόπο βοήθειας για τη συνέχεια του ταξιδιού ή επαναπαρισμού των ταξιδιωτών, αλλά χωρίς ευθύνη ή οικονομική επιβάρυνση η οποία θα βαρύνει τους ταξιδιώτες ως να ταξίδευαν κατ'ιδίαν αντιμεταπίζοντας ανάλογες έκτακτες καταστάσεις. Συνιστάται στους ταξιδιώτες της περιφέρειας να βρίσκονται μία μέρα πριν στους τόπους των αναχωρήσεων προκειμένου να αντιμετωπιστούν αλλαγές δρομολογίων ή άλλο έκτακτο πρόβλημα. Για τις περιπτώσεις πλημμελούς παροχής υπηρεσίας να γίνεται άμεση αναφορά στον συνοδό και αν δεν προβλέπεται, στον τοπικό πράκτορα με κοινοποίηση στην Εταιρία, για να διορθωθεί το πρόβλημα. Άλλως, θα πρέπει το πρόβλημα να αναφερθεί εγγράφως στην Εταιρία με την επιστροφή και εντός 10 ημερών, επισυνάπτοντας κάθε στοιχείο για την αιτιολόγησή του. Η τυχόν αποζημίωση για τη μη παροχή υπηρεσίας δεν μπορεί να ξεπερνά το διπλάσιο της αξίας της επιμέρους υπηρεσίας. Ελάχιστη συμμετοχή για όλα τα ταξίδια είναι τα είκοσι (20) ενήλικα άτομα. Εφ' όσον ο αριθμός αυτός δεν συμπληρωθεί, η Εταιρία έχει το δικαίωμα να ακυρώσει το ταξίδι και να ενημερώσει τους Ταξιδιώτες μέχρι και επτά (7) ημέρες πριν από την έναρξη του ταξιδιού και να επιστρέψει τα χρήματα που είχαν καταβάλει χωρίς άλλη υποχρέωση, εκτός εάν δεχθούν την διαφορά από τη μειωμένη συμμετοχή. Η διαμόρφωση του ταξιδιού, υπηρεσίες και τιμές, θεωρούνται αυτές που αναφέρονται στη σύμβαση πώλησης (εξοφλητική Απόδειξη Πληρωμής του ταξιδιού), την οποία υπογράφει και αποδέχεται ο Ταξιδιώτης ή Μεσολαβητής. Τελικό πρόγραμμα ταξιδιού θεωρείται αυτό που οι Ταξιδιώτες ή Μεσολαβητές παραλαμβάνουν και αποδέχονται, με τα ενημερωτικά ταξιδιωτικά έγγραφα, 2 - 3 μέρες πριν την αναχώρηση με τις τυχόν έκτακτες αλλαγές, και έχουν υποχρέωση να γνωστοποιήσουν στην ομάδα που ενέγραψαν στο ταξίδι.

### 5. ΥΠΟΧΡΕΩΣΕΙΣ - ΕΥΘΥΝΕΣ ΤΑΞΙΔΙΩΤΩΝ

Η συμμετοχή σε ομαδικά ταξίδια προϋποθέτει ανάλογη κοινωνική συμπεριφορά και για το λόγο αυτό είναι απαραίτητη η απόλυτη συμμόρφωση των Ταξιδιωτών προς το πρόγραμμα του ταξιδιού και τις υποδείξεις των συνοδών ή τοπικών ξεναγών, καθώς και η έγκαιρη προσέλευσή τους στους τόπους συγκέντρωσης για τις διάφορες παροχές του προγράμματος (πήσεις, μεταφορές, ξεναγήσεις, εκδρομές, γεύματα, κλπ.). Η καθυστέρηση και η ασυνέπεια του Ταξιδιώτη μπορεί να έχει σαν αποτέλεσμα την απώλεια της εκδρομής, μετακίνησης ή γευμάτων, χωρίς να έχει δικαίωμα αποζημιώσεως ή επιστροφής των χρημάτων του για τις υπηρεσίες που δεν του δόθηκαν από υπαιτιότητά του, και θα πρέπει να επανασυνδεθεί με τους υπόλοιπους ταξιδιώτες ή να επαναπαρισστεί με δική του ευθύνη και έξοδα. Η Εταιρία θα καταβάλει κάθε δυνατή προσπάθεια για να τον συνδράμει. Στα αεροδρόμια, λιμάνια, σταθμούς, κ.ά. θα πρέπει να βρίσκεται δύο (2) τουλάχιστον ώρες πριν την αναχώρηση. Αν δεν προβλέπεται συνοδός στο ταξίδι, ο Ταξιδιώτης πρέπει να επιβεβαιώσει επί τόπου τις επόμενες πτήσεις ή άλλο δρομολόγιο του με την μεταφορική εταιρεία και να βεβαιώσει ποια ώρα και από ποιο αεροδρόμιο, λιμάνι, terminal, σταθμό, πραγματοποιείται η μετακίνησή του. Τυχόν απώλεια του μέσου μεταφοράς, λόγω καθυστέρησης του Ταξιδιώτη, ή οικιοθελούς διακοπής του ταξιδιού, συνεπάγεται την απώλεια του συνόλου του ταξιδιού εφόσον δε καταστεί δυνατόν να επανασυνδεθεί με την υπόλοιπη ομάδα με τη βοήθεια της εταιρείας αλλά με δικά του έξοδα (άλλο εισιτήριο κλπ). Οποιαδήποτε μετακίνηση του ταξιδιώτη εκτός ομάδας, βαρύνει αποκλειστικά τον ίδιο. Κατά τον ίδιο τρόπο, η Εταιρία δεν φέρει ευθύνη για τις υπηρεσίες του ταξιδιού που δεν παρασχέθηκαν στον Ταξιδιώτη εξαιτίας δικής του αμέλειας ή ευθύνης, ασθένειας ή ατυχήματος. Οι μεταφορές, ξενοδόχοι και άλλοι πάροχοι υπηρεσιών καθώς και η Εταιρία δεν δέχονται την επιστροφή των καταβληθέντων χρημάτων για λόγους ασθένειας, ατυχημάτων, ιατρικών επεμβάσεων κ.ά και συνιστούμε στον Ταξιδιώτη να ασφαλιστεί για τέτοιο ενδεχόμενο. Ασχέτως της υποχρέωσής της, η Εταιρία θα βοηθήσει για τυχόν επιστροφή χρημάτων μόνο εάν οι παροχές δεχθούν τα δικαιολογητικά που παρασχεθούν. Αν ο Ταξιδιώτης αδυνατεί να συμμετάσχει στο ταξίδι στο οποίο έχει ήδη πληρώσει προκαταβολή ή εξόφλησει, μπορεί να εκχωρήσει το ταξίδι του σε άλλο δικό του άτομο, με τις προϋποθέσεις συμμετοχής στο συγκεκριμένο ταξίδι, το αργότερο έξι (6) εργάσιμες ημέρες πριν την αναχώρηση, ενώ ειδικά για τις θαλάσσιες μεταφορές η ανωτέρω προθεσμία είναι δέκα (10) ημέρες πριν την αναχώρηση. Σε περίπτωση τυχόν οφειλόμενου υπολοίπου της αξίας του ταξιδιού ή ενδεχόμενων πρόσθετων εξόδων αυτού από την σχετική εκχώρηση, ο εκχωρών και ο εκδοχέας ευθύνονται αλληλέγγυα απέναντι στην Εταιρία για την καταβολή του σχετικού ποσού. Ιδιαίτερα στην περίπτωση των αερομεταφορέων, πρέπει να επισημανθεί ότι δεν είναι δυνατή η αλλαγή του νομίου του επιβάρη, αλλά μόνο η ακύρωση της υπάρχουσας κράτησης και η κράτηση νέας θέσης, εφόσον αυτό είναι δυνατόν, με πιθανή επιβάρυνση. Η Εταιρία δεν φέρει καμία ευθύνη σε περίπτωση που δεν βρεθεί νέα θέση. Η δε συνεπαγόμενη ακύρωση της κράτησης θα γίνει σύμφωνα με τους προβλεπόμενους στο παρόν όρους.



## 6. ΞΕΝΑΓΗΣΕΙΣ - ΕΚΔΡΟΜΕΣ - ΜΟΥΣΕΙΑ - ΠΡΟΑΙΡΕΤΙΚΑ

Στις εκδρομές των Χριστουγεννίων, Νέου Έτους, Αποκριάς και Πάσχα, οι επισκέψεις σε μουσεία και άλλους αρχαιολογικούς χώρους, πιθανόν να μην πραγματοποιηθούν ή να γίνουν σε διαφορετική από την προβλεπόμενη ημέρα, λόγω αργιών και μη λειτουργίας τους. Στην τιμή του ταξιδιού δεν περιλαμβάνονται οι εισοδοί σε μουσεία, αρχαιολογικούς ή παρεμφερείς χώρους εκτός εάν αναγράφεται κάτι διαφορετικό στο πρόγραμμα του ταξιδιού. Στις προαιρετικές ξεναγήσεις/εκδρομές /εκδηλώσεις που αποφασίζονται οργανώνονται και πληρώνονται στο εξωτερικό, απαιτείται ένας μίνιμουμ αριθμός συμμετοχής. Η Εταιρία δεν ευθύνεται για την πραγματοποίηση, τις τιμές και τις υπηρεσίες που θα προσφερθούν και είναι στην απόλυτη κρίση των ταξιδιωτών να συμμετέχουν ή όχι στις προαιρετικές εκδρομές ή άλλες εκδηλώσεις στο εξωτερικό. Το πρόγραμμα και η διάρκεια των ξεναγήσεων ποικίλλει και καθορίζεται από τους τουριστικούς και ξεναγικούς φορείς του κάθε τόπου.

## 7. ΞΕΝΟΔΟΧΕΙΑ - ΚΑΤΑΛΥΜΑΤΑ - ΠΛΟΙΑ ΚΑΙ ΑΛΛΑ ΜΕΣΑ ΜΕΤΑΦΟΡΑΣ

Όλα τα χρησιμοποιούμενα από την Εταιρία καταλύματα έχουν τη νόμιμη και εν ισχύ άδεια λειτουργίας από τις αρμόδιες αρχές της χώρας που δραστηριοποιούνται αυτά και τα δωμάτια που κλείνονται είναι απλά (standard). Η επιλογή τους γίνεται με κριτήρια τη θέση τους και τις υπηρεσίες που προσφέρουν, σε συνδυασμό με την τιμή πώλησης του ταξιδιού. Δεν υπάρχει ενιαίο κριτήριο διεθνώς παραδεκτό, μπορεί να διαφέρουν μεταξύ τους τα ξενοδοχεία, έστω και αν ανήκουν στην ίδια κατηγορία. Τα δωμάτια των περισσότερων ξενοδοχείων κατασκευάζονται για δύο κρεβάτια ή ένα διπλό κρεβάτι. Ως εκ τούτου, τα τρίκλινα ή τετράκλινα δωμάτια είναι ουσιαστικά δίκλινα με επιπλέον κλίνη. Συνήθως δεν είναι ιδιαίτερα άνετα και το επιπλέον κρεβάτι μπορεί να είναι μικρότερο από τα κανονικά, καναπέδες ή σπαστό ντιβάνι. Τα δωμάτια παραδίδονται από το ξενοδοχείο συνήθως μεταξύ 14:00-16:00 και είναι στη διάθεση των ενοίκων ως τις 11:00 της ημέρας αναχώρησης. Αν ο Ταξιδιώτης επιθυμεί να μπει νωρίτερα στο δωμάτιο ή να αναχωρήσει αργότερα, θα πρέπει να καταβάλει τη σχετική επιβάρυνση στο ξενοδοχείο, εφόσον υπάρχει διαθεσιμότητα. Στα μεμονωμένα ταξίδια, σε περίπτωση καθυστέρημένης άφιξης στο ξενοδοχείο, μετά την ημέρα ή την ώρα της προγραμματισμένης άφιξης του Ταξιδιώτη, και εφ' όσον αυτός δεν έχει ενημερώσει σχετικά, το ξενοδοχείο έχει δικαίωμα να ακυρώσει την κράτηση και να διαθέσει σε άλλους το δωμάτιο για όλη την περίοδο της κράτησης. Στην περίπτωση υπεράριθμων κρατήσεων (overbookings) από την πλευρά του ξενοδοχείου, αυτό και η Εταιρία θα καταβάλει κάθε δυνατή προσπάθεια για να τακτοποιήσει τους ταξιδιώτες, σύμφωνα και με τα ισχύοντα στη χώρα υποδοχής. Στα ταξίδια της Ελλάδας, που γίνονται με πούλμαν, οι θέσεις δίνονται με σειρά εγγραφής και δεν αλλάζουν κατά τη διάρκεια του ταξιδιού. Αντιθέτως στα ταξίδια εξωτερικού με πούλμαν, οι θέσεις αλλάζουν καθημερινά. Γίνεται γνωστό εκ των προτέρων και ρητά συμφωνείται ότι οι αεροπορικές εταιρείες και για δικούς τους λόγους (βλάβες αεροσκαφών, κ.ά) ορισμένες φορές ναυλώνουν για τις πτήσεις τους αεροπλάνα άλλης αεροπορικής εταιρείας, αλλάζουν τα ωράρια των πτήσεων από πρωί σε απόγευμα και αντίστροφα, καθώς και τους τύπους των αεροσκαφών τους. Οι αλλαγές αυτές είναι αποδεκτές από την IATA και δεν συνιστούν δικαίωμα ακύρωσης του ταξιδιού χωρίς την πληρωμή ακυρωτικών από τους ταξιδιώτες.

## 8. ΔΙΑΒΑΤΗΡΙΑ - ΘΕΩΡΗΣΕΙΣ ΕΙΣΟΔΟΥ (VISA) - ΥΓΕΙΟΝΟΜΙΚΕΣ ΔΙΑΔΙΚΑΣΙΕΣ Κ.Α

Για όλους τους συμμετέχοντες στα ταξίδια εξωτερικού απαιτείται η κατοχή νέου διαβατηρίου σε ισχύ. Στις χώρες που υπάγονται στη Συνθήκη Schengen μπορείτε να ταξιδέψετε και με αστυνομικές ταυτότητες με λατινικά στοιχεία. Η Εταιρία συνιστά να έχετε στο ταξίδι το διαβατήριό σας σε ισχύ τουλάχιστον έξι (6) μηνών μετά την επιστροφή σας. Για ορισμένους προορισμούς απαιτείται επιπροσθέτως λήξη διαβατηρίου μετά 3, 6 ή 12 μήνες. Η περίοδος για την έγκαιρη θεώρηση (visa) έχει συμπεριληφθεί στην προθεσμία δήλωσης συμμετοχής έκαστης εκδρομής ως και οι υγειονομικές διατυπώσεις, αν αυτές απαιτούνται. Η ισχύς και έκδοση όλων των ταξιδιωτικών εγγράφων (διαβατήριο, ταυτότητα, κ.ά) είναι ευθύνη του Ταξιδιώτη και ουδεμία ευθύνη φέρει η Εταιρία. Ιδιαίτερη προσοχή χρειάζονται οι ανήλικοι ταξιδιώτες που πρέπει απαραίτητα να είναι εφοδιασμένοι με τα απαιτούμενα ταξιδιωτικά έγγραφα (διαβατήρια, κ.λπ). Επίσης οι κάτοχοι ξένων διαβατηρίων, πρέπει να ενημερώνουν γραπτώς την Εταιρία και να απευθύνονται οι ίδιοι στις προεγκικές αρχές της χώρας τους, καθώς και των χωρών που θα επισκεφτούν, προκειμένου να ελέγξουν αν χρειάζονται θεώρηση εισόδου (visa) ή οποιαδήποτε άλλα έγγραφα για τις χώρες από όπου θα διέλθουν ή στις οποίες θα ταξιδέψουν, καθώς και για την επανεισδοτό τους στη χώρα που ξεκίνησαν. Τυχόν μη εξασφάλιση της έγκαιρης έκδοσης ή θεώρησης των ταξιδιωτικών εγγράφων δεν δικαιολογεί την ακύρωση της συμμετοχής του ταξιδιώτη χωρίς ακυρωτικά. Η Εταιρία παρέχει όλες τις πληροφορίες για τα ταξίδια, όπου ο Διεθνής Οργανισμός Υγείας απαιτεί εμβολιασμό, φαρμακευτική αγωγή, κ.ά. Λόγω, όμως, των συχνών κατά τόπους επιδημικών αλλαγών και των ιατρικών προσωπικών δεδομένων του κάθε Ταξιδιώτη, ο ίδιος έχει την ευθύνη να απευθυνθεί στις αρμόδιες τοπικές υγειονομικές αρχές για πιο υπεύθυνη και έγκυρη ενημέρωση, ή στον θεράποντα ιατρό του αναφέροντας αν θα ταξιδέψει σε περιοχές ακραίων συνθηκών επιδημιών, ψύχους, θερμοκρασίας, υψομέτρου ή άλλων παρεμφερών τοπικών συνθηκών.

## 9. ΑΣΦΑΛΙΣΗ

Η Εταιρία έχει συνάψει ομαδικό ασφαλιστήριο συμβόλαιο Αστικής Επαγγελματικής Ευθύνης, καλής εκτέλεσης, αφερεγγυότητας, για την επιστροφή των καταβληθέντων, και τον επαναπαρισμό των ταξιδιωτών. Ο αριθμός του ασφαλιστηρίου συμβολαίου, τα στοιχεία του ασφαλιστή και οι καλύψεις είναι στη διάθεση του ταξιδιώτη. Τονίζεται ότι οι ομαδικές καλύψεις είναι οριακές και περιορίζονται από τις διεθνείς συμβάσεις μεταφορέων, ξενοδόχων, πρακτόρων, κ.ά παρόχων υπηρεσιών. Συνιστάται σε όσους θέλουν να ασφαλιστούν για μεγαλύτερα ποσά, για ασφαλισή ζωής, αντικειμένων, ατυχημάτων κ.ά καλύψεων, να συνάψουν ατομικό ασφαλιστικό συμβόλαιο για τα ποσά που επιθυμούν. Πρέπει να έχουν μαζί τους την 'Ευρωπαϊκή Κάρτα Ασφάλισης Ασθένειας' από τον φορέα της ασφάλισης τους. Επαναλαμβάνουμε την ανάγκη ασφαλιστικής κάλυψης ακυρωτικών για τις περιπτώσεις ασθένειας, ατυχημάτων, κ.λπ, πριν ή κατά τη διάρκεια του ταξιδιού.

## 10. ΑΠΟΣΚΕΥΕΣ

Οι αποσκευές παραδίδονται στον μεταφορέα και παραλαμβάνονται με ευθύνη και φροντίδα των κατόχων τους, ανεξάρτητα αν υπάρχει ή όχι συνοδός του τουριστικού γραφείου. Σε περίπτωση φθοράς ή απώλειας των αποσκευών ισχύουν ο Κανονισμός της IATA για τα αεροπλάνα και οι αντίστοιχες διεθνείς Συνθήκες για κάθε μεταφορικό μέσον καθώς και για τα ξενοδοχεία, η δε ευθύνη, στην περίπτωση αυτή περιορίζεται σύμφωνα με τις Συνθήκες αυτές. Η Εταιρία μας δεν φέρει καμία ευθύνη για το περιεχόμενο των αποσκευών και των τυχόν τιμαλφών και αντικειμένων αξίας και συνιστούμε την ανάλογη ασφάλισή τους ή να μην τα πάρετε μαζί σας. Άσχετα με το είδος του ταξιδιού (αεροπορικό, θαλάσσιο ή με λεωφορείο) η Μεταφορική Εταιρία αναλαμβάνει τη μεταφορά για κάθε ταξιδιώτη μόνο μιας βαλίτσας κανονικού μεγέθους και βάρους μέχρι 20 κιλά, εκτός αν άλλως αναφέρεται (πχ στις πτήσεις εσωτερικού ΗΠΑ υπάρχουν χρεώσεις για κάθε βαλίτσα). Εκτός από την αποσκευή, ο ταξιδιώτης δικαιούται και μια μικρή χειραποσκευή με μέγιστου διαστάσεις 50Χ40Χ25 εκατοστά (μήκος/ύψος/πλάτος). Αν ο ταξιδιώτης έχει υπερβάλλον βάρος ή περισσότερες αποσκευές, μπορεί ο μεταφορέας να χρεώσει επιβάρυνση και υποχρεούται ο ταξιδιώτης να πληρώσει επιτόπου.

## 11. ΑΚΥΡΩΣΕΙΣ

Σε περίπτωση ακύρωσης εκ μέρους του Ταξιδιώτη, οφείλονται ακυρωτικά ή έξοδα φακέλου, με τις πιο κάτω προθεσμίες, εκτός εάν αναφέρεται διαφορετικά στο συγκεκριμένο ταξίδι. Οι ακυρώσεις γίνονται μόνο εγγράφως προς την Εταιρεία και ανεξάρτητα από την ημερομηνία εγγραφής και αναχώρησης της εκδρομής και επιδέχονται, κατ' άτομο, τις παρακάτω επιβαρύνσεις (εφόσον δεν είναι δυνατή η εκχώρηση της κράτησης σε άλλο άτομο):

Προ των 35 ημερών από την αναχώρηση του ταξιδιού, € 25για τα ταξίδια στην Ελλάδα και € 50για ταξίδια στο εξωτερικό, κατ' άτομο, για απασχόληση, διαχειριστικά και έξοδα επικοινωνίας ανεξαρτήτως χρόνου ακύρωσης.

Από 34-20 ημέρες πριν από την αναχώρηση του ταξιδιού, παρακρατείται το 30% της αξίας του.

Από 19 έως 10 ημέρες πριν την αναχώρηση του ταξιδιού, παρακρατείται το 70% της αξίας του.

9 ημέρες πριν την αναχώρηση μέχρι και την αναχώρηση (non show - μη εμφάνιση) παρακρατείται το 100% της συνολικής αξίας του ταξιδιού.

Στους ειδικούς αεροπορικούς ναύλους, όταν αγοραστεί το εισιτήριο και ακυρωθεί, χρεώνεται μέχρι και το 100% της αξίας του, ασχέτως του χρόνου κράτησης και ακύρωσης των θέσεων.

Για κρουαζιέρες ισχύουν διαφορετικοί όροι ακυρώσεων σύμφωνα με τους όρους των συμβάσεων της κάθε εταιρείας που ισχύουν για κάθε ταξίδι-κρουαζιέρα, οι οποίοι είναι στη διάθεσή σας.

Για τα ατομικά / μεμονωμένα ταξίδια ισχύουν διαφορετικοί όροι ακυρώσεων σύμφωνα με τους όρους του κάθε ναύλου των αεροπορικών εταιριών καθώς και την πολιτική για θέματα ακυρώσεων του κάθε ξενοδοχείου, πράκτορα, κ.λπ.

Οι χρεώσεις γίνονται ανεξάρτητα από τον χρόνο της εγγραφής ή από το αν έχουν ήδη καταβληθεί τα αντίστοιχα ποσά από τους Ταξιδιώτες ή όχι. Στην περίπτωση που ένα από τα δύο άτομα, που πρόκειται να διαμείνουν σε δίκλινο δωμάτιο, ακυρώσει τη συμμετοχή του, εκτός των ακυρωτικών επειδή ο ταξιδεύων θα διαμείνει αναγκαστικά σε μονόκλινο θα χρεωθεί επιπλέον για τη χρήση αυτή. Επίσης επιβαρύνεται με τα έξοδα συμμετοχής σε τυχόν συνέδριο, εισιτήρια αγώνων και άλλων πλέον υπηρεσιών που ζήτησε για λογαριασμό του και η επιστροφή τους είναι συνήθως αδύνατη.

Ιδιαίτερα τονίζεται ότι στις υψηλές περιόδους Εορτών, Πάσχα, Καλοκαιριού, εορταστικών τριημέρων, καρναβαλιού, Συνεδρίων, Αθλητικών, Καλλιτεχνικών οργανώσεων και άλλων παρεμφερών μετακινήσεων, λόγω προπληρωμών των ναύλων, καταλυμάτων, εισιτηρίων, κ.λπ υπηρεσιών, τα ακυρωτικά ασχέτως του χρόνου κράτησης ή ακύρωσης θέσεων, μπορεί να φτάσουν στο 100%.

## 12. ΡΥΘΜΙΣΗ ΔΙΑΦΟΡΩΝ

Τυχόν θέματα που δεν καλύπτονται από τους πιο πάνω όρους συμμετοχής, θα επιλύονται με βάση την καλή πίστη. Η σύμβαση μεταξύ της Εταιρίας και του Ταξιδιώτη διέπεται από το ελληνικό δίκαιο. Η Εταιρία και ο Ταξιδιώτης δεσμεύονται να επιλύσουν με καλή πίστη και κατανόηση κάθε διαφορά που μπορεί να προκύψει. Σε

περίπτωση αποτυχίας, τα μέρη μπορούν να απευθυνθούν στην Επιτροπή Φιλικής Επίλυσης Διαφορών του Ελληνικού Συνδέσμου Ταξιδιωτικών Γραφείων ΗΑΤΤΑ και να ζητήσουν τη μεσολάβησή της. Αν η φιλική επίλυση της διαφοράς δεν καταστεί και τότε δυνατή, αρμόδια θα είναι τα Δικαστήρια της Αθήνας.